



UNIVERSIDAD AUTÓNOMA DE BAJA CALIFORNIA

INSTITUTO DE INGENIERÍA

LAB. DE CIENCIAS ATMOSFÉRICAS APLICADAS



INSTITUTO DE INGENIERÍA
Universidad Autónoma de Baja California
EXCELENCIA E INNOVACIÓN EN INGENIERÍA

PRONÓSTICO DEL TIEMPO PARA EL ESTADO DE BAJA CALIFORNIA

04 de diciembre del 2023

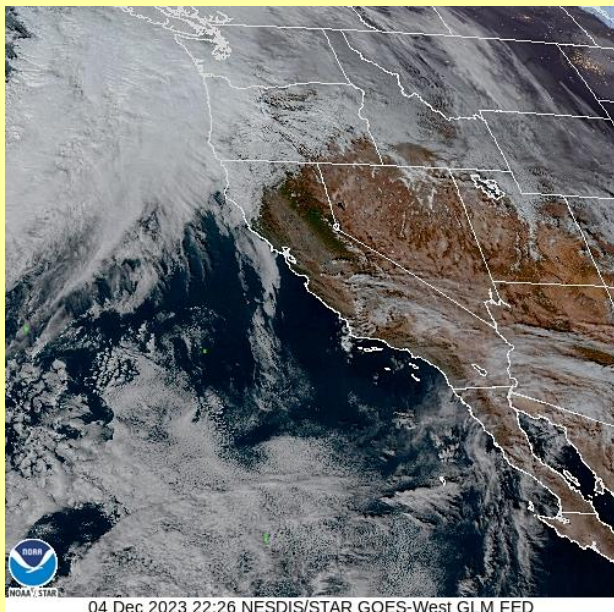

04 Dec 2023 22:26 NESDIS/STAR GOES-West GLM FED

Descripción sinóptica:

Actualmente predominan condiciones de tiempo estable sobre la entidad, debido a la influencia de un sistema de alta presión extendido al suroeste de los Estados Unidos. Sobre Baja California se esperan condiciones estables con ligeros nublados y recuperación de las temperaturas máximas. El pronóstico extendido para el estado, prevé una semana con pocos cambios, sin embargo, el paso de un sistema frontal podría favorecer cambios significativos a partir del próximo viernes.

Elaboró: J. Ernesto López Velázquez

 **Animación**

Pronóstico extendido

Mexicali **Tijuana** **Tecate** **Ensenada** **San Felipe**

Para mayor información: Ernesto.lopez16@uabc.edu.mx
o al 6865664150 ext. 130

*Para cambiar las unidades del pronóstico extendido, presione  en la esquina superior derecha del sitio web.

GLOSARIO

Frente Frío. Se genera cuando una masa de aire frío avanza hacia latitudes menores y su borde delantero se introduce como una cuña entre el suelo y el aire caliente. Al paso de este sistema, se pueden observar nubes de desarrollo vertical (Sc, Cu, Cb) las cuales podrían provocar chubascos o nevadas si la temperatura es muy baja. Durante su desplazamiento la masa de aire que viene desplazando el aire más cálido provoca descensos rápidos en las temperaturas de la región por donde pasa.

+info:

- <https://smn.conagua.gob.mx/es/smn/glosario>

Las condiciones meteorológicas actuales, aquí:



Promedios diarios de Tmax y Tmin

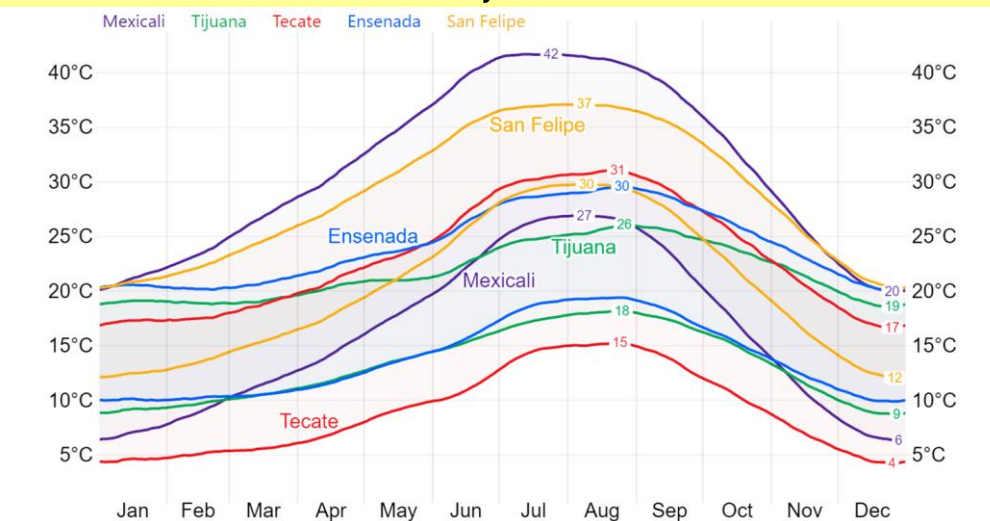

Este gráfico fue elaborado mediante la herramienta comparativa gratuita del sitio www.weatherspark.com. Los datos provienen de la base "MERRA-5" y muestran un promedio de simulaciones históricas de datos climáticos de 1980 a la fecha.

Más información o sugerencias: difusionpronostico.ii@uabc.edu.mx

<http://institutoingenieria.uabc.mx/index.php/pronostico-del-tiempo>



INSTITUTO DE INGENIERÍA
Universidad Autónoma de Baja California
EXCELENCIA E INNOVACIÓN EN INGENIERÍA



****Aclaración:** Esta es una herramienta de visualización climática para fines educativos, la información provista por el sitio web gratuito no asegura la precisión de los datos; las series de datos son obtenidas de las salidas de modelos y podrían cometer errores; la resolución espacial (50 km) no permite la observación de microclimas; es conocido que pueden existir dificultades en la representación de datos cercanos a zonas costeras y relieves complejos.

Estabilidad atmosférica y dispersión de aerosoles en Mexicali, B.C.

Diagnóstico semanal (25 de noviembre al 1 de diciembre):

Durante el periodo del 25 de noviembre al 1 de diciembre las condiciones de inestabilidad atmosférica se debilitaron de manera intermitente, principalmente durante las mañanas del 25 al 28 en un horario de 5:00 am a 9:00 am, y también por las tardes de dichos días, principalmente el día 26 de 4:00 pm a 8:00 pm. Los días 30 de noviembre y 1 de diciembre se presentó dicho debilitamiento atmosférico durante varias horas. Todo lo anterior favoreció un incremento en los niveles de [aerosoles](#), que son partículas en estado líquido y sólido (como el polvo) presentes en la atmósfera. Los días de mayor inestabilidad atmosférica fueron del 26 al 28 de noviembre, en un horario de 9:00 am a 3:00 pm. Por la tarde del día 29 de dicho mes, se presentaron las mayores velocidades promedio horarias de viento, alcanzando los 32 km/h. Lo anterior mencionado favoreció una disminución en los niveles de [aerosoles](#).

El día 29 de noviembre, a través del satélite de la NOAA se identificó una distribución espacial homogénea de aerosoles, tanto en la zona urbana de Mexicali (1) como en su Valle (3), sin embargo en sus niveles fue variable (ver [AOD](#) con tonalidades azules y moradas). Al norte de la Sierra de Cucapáh se observaron los valores más altos (ver [AOD](#) con tonalidades rojas), mientras que en San Luis Rio Colorado (2) se presentaron los niveles más bajos (ver [AOD](#) con tonalidades principalmente moradas).

En los alrededores de la zona de estudio también se presentaron niveles importantes de aerosoles, principalmente al oeste y suroeste del Valle (ver [AOD](#) con tonalidades rojas).

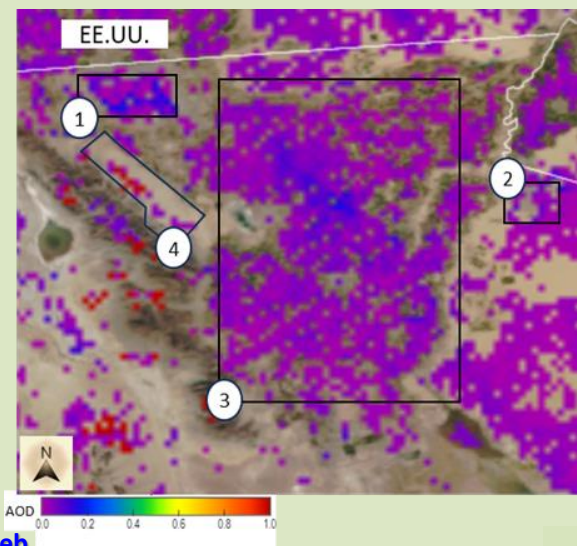

NOVIEMBRE-DICIEMBRE							
Hora/día	25	26	27	28	29	30	1
05:00 a. m.							
06:00 a. m.							
07:00 a. m.							
08:00 a. m.							
09:00 a. m.							
10:00 a. m.							
11:00 a. m.							
12:00 p. m.							
01:00 p. m.							
02:00 p. m.							
03:00 p. m.							
04:00 p. m.							
05:00 p. m.							
06:00 p. m.							
07:00 p. m.							
08:00 p. m.							

Clases de estabilidad atmosférica*	
Muy inestable	Una atmósfera muy inestable favorece la buena dispersión de los contaminantes
Inestable	
Moderadamente inestable	
Ligeramente inestable	
Neutra	Una atmósfera muy estable favorece la mala dispersión de los contaminantes
Ligeramente estable	
Estable	
Muy Estable	

*Con base en la clasificación de Pasquill-Gifford

Elaborado por: *D. E., Flores Jiménez, N., Santillán Soto, J. E., López Velázquez y E. D., Oblea Ortega. El análisis de estabilidad atmosférica se realiza a partir de un programa de cómputo que se encuentra en proceso de registro INDAUTOR. *Contacto: david.flores80@uabc.edu.mx

*Mapa elaborado a partir de la herramienta JSTAR MAPPER de la NOAA.

GLOSARIO

Método de Pasquill-Gifford: Sirve para analizar las condiciones de turbulencia en la atmósfera, clasificando ésta a partir de rangos de velocidad del viento y radiación solar. Para el periodo nocturno también se incluyen datos de nubosidad. Nota: Los datos meteorológicos tomados para hacer este análisis corresponden a la estación ubicada en el Instituto de Ingeniería de la UABC-Campus Mexicali, por lo que es representativa de sus alrededores en un radio aproximado de 500 m a 4 km.

AOD (Aerosol Optical Depth): La profundidad óptica de los aerosoles, que están compuestos por partículas en estado líquido y sólido (como el polvo), es medida por la NOAA, identifica que tanto se extingue o pierde, por dispersión y absorción, la radiación que llega a la parte más baja de la atmósfera a causa de la presencia de polvo (aerosoles).

Clasificación de colores en mapas: Las tonalidades moradas y azules en los mapas mostrados indican una menor pérdida de radiación (asociado a una menor cantidad de aerosoles); y las tonalidades en rojo indican una mayor pérdida de radiación (asociado a una mayor presencia de aerosoles).



Más información o sugerencias: difusionpronostico.ii@uabc.edu.mx

<http://institutodeingenieria.uabc.mx/index.php/pronostico-del-tiempo>



Universidad Autónoma de Baja California



INSTITUTO DE INGENIERÍA
Universidad Autónoma de Baja California
EXCELENCIA E INNOVACIÓN EN INGENIERÍA

Dr. Luis Enrique Palafox Maestre

Rector

Dr. Joaquín Caso Niebla

Secretario General

Dr. Jesús Adolfo Soto Curiel

Vicerrectora campus Mexicali

Dr. Oscar Omar Ovalle

Oficina de Planeación y Desarrollo Institucional

Dr. Mario Alberto Curiel Álvarez

Director del Instituto de Ingeniería

Dr. David E. Flores Jiménez

Dr. Néstor Santillán Soto

M.C. Ernesto López Velázquez

Laboratorio de Ciencias Atmosféricas Aplicadas